«Вясна» — экстремистское формирование.
Что нужно знать?

Поддержи "Весну" на PATREON

"Домашние химии" за оскорбление судьи и милиционеров: кого по диффамационным статьям судили за последнюю неделю

21.01.2022 **Тэги**: суды, уголовное преследование, диффамация



Правозащитники и волонтеры "Весны" продолжают мониторить судебные заседания по уголовным делам, связанным с нетерпимостью белорусских властей к любым формам проявлений протеста. По информации правозащитников, самым распространенным инструментом репрессий сегодня является уголовное преследование по диффамационным статьям: за оскорбление президента, представителей власти, судей, а также за надругательство над государственными символами (ст. 368, 369, 370, 391 УК). "Весна" рассказывает, кого и за что в Беларуси судили по этим статьям за минувшую неделю.

"Весна" собирает информацию с "политических" судебных заседаний, которые проходят по всей стране.

Пожалуйста, присылайте нам аудио и текстовую информацию в Telegram: @ViasnaSOS, @spring96info и на Email: viasna@spring96.org

Светлогорск: два года домашней "химии" за оскорбление в соцсетях

В Светлогорске 18 января за оскорбление представителя власти осуждена 68-летняя местная жительница. **Валентина Куплинова** прочитала в "Одноклассниках" пост, касающийся старшего участкового инспектора отдела внутренних дел Первомайского района Бобруйска Могилевской области, капитана милиции **Андрея Комара**. Под постом она написала свой комментарий, который стал причиной для обращения милиционера в суд. Дело рассматривалось по статье 369 Уголовного кодекса РБ – "Оскорбление представителя власти", за что может быть назначен штраф, либо арест, либо ограничение свободы на срок до 3 лет со штрафом, либо лишение свободы на тот же срок со штрафом. Судья **Александр Володькин** решил, что комментарий Валентины Куплиновой оскорбил участкового инспектора из Бобруйска. Женщине назначено наказание в виде **ограничения свободы на 2 года без направления в исправительное учреждение**. Также ей предстоит выплатить участковому инспектору **500 рублей** компенсации морального ущерба

Мозырь: закрытый суд по делу за комментарий под фото милиционера

В суде Мозырьского района 19 января вынесен приговор по уголовному делу **Леонида Остапенко**, которому инкриминировалось оскорбление представителя власти по ст. 369 Уголовного кодекса. Дело рассматривала судья **Валентина Новикова**. С самого начала судебный процесс проходил в закрытом режиме, поэтому информации по делу немного. Обвиняемый в прошлом году в социальных сетях оставил комментарий, оскорбивший сотрудника милиции из Ганцевичей. Недавно Остапенко, который работает в России, возвращался домой в отпуск. Его немедленно задержали, а по месту жительства провели несколько обысков. На предварительном судебном заседании представитель обвинения потребовал для Леонида Остапенко два года ограничения свободы с направлением в учреждение открытого типа. Суд постановил наказать Остапенко **ограничением свободы в учреждении открытого типа сроком**

на полтора года. Он также должен компенсировать потерпевшему моральный ущерб в размере **1 000 рублей**. Телефон как средство совершения преступления изъят в доход государства.

Молодечно: 1,5 года домашней "химии" за оскорбление представителя власти

19 января суд Молодеченского района рассмотрел дело **Сергея Космача**, которого обвинили в совершении преступления по 369 ст. УК РБ "Оскорбление представителя власти". Сторону обвинения поддерживал прокурор **Борейко**. Информации с судебного заседания почти нет. Правозащитникам стало известно, что в качестве наказания для обвиняемого прокурор запросил два года "домашней химии" и моральную компенсацию в размере 100 базовых величин.

В итоге Сергея Космача признали виновным в совершении преступления по 369 ст. УК РБ и приговорили к **полутора годам ограничения свободы без направления в исправительное учреждение открытого типа** и постановили выплатить потерпевшему **3 200** рублей (100 базовых величин) в качестве моральной компенсации. Телефон конфискован в пользу государства.

Минск: 1,5 года домашней «химии» за комментарий в адрес сотрудника ОВД

19 января суд Ленинского района Минска рассмотрел дело Валентина Губаря, которого обвиняют в совершении преступления по **ст. 369 УК РБ «Оскорбление представителя власти».**

Судебное заседание возглавила судья Юлия Шут.

Валентина Губаря обвиняют в том, что в телеграм-канале «Каратели Беларуси» под постом о сотруднике ОВД он оставил запись, в которой разместил о нем личную информацию, его фотографию, а также нецензурный комментарий в его адрес.

На суде обвиняемый полностью признал свою вину и пояснил, что *«поддался всеобщему негативному настроению, в связи с чем оставил под публикацией комментарий, оскорбляющий сотрудника милиции».*

Из оглашенных во время судебного заседания показаний потерпевшего стало понятно, что свою фотографию в телеграм-канале «Каратели Беларуси» потерпевший увидел сам, когда мониторил его в рабочих

целях. По словам потерпевшего, комментарий, который о нем написал Губарь, оскорбляет его дискредитирует как сотрудника ОВД.

Суд Ленинского района Минска **признал Валентина Губаря виновным** в совершении преступления по **ст. 369 УК РБ** «Оскорбление представителя власти» и назначил наказание в виде **ограничения свободы на 1,5 года без направления в исправительное учреждение открытого типа**. Смягчающими обстоятельствами суд счел чистосердечное признание и то, что Губарь возместил ущерб потерпевшему.

В срок отбывания наказания был зачислен срок предварительного содержания под стражей из расчета, что один день содержания под стражей равен двум дням ограничения свободы.

Ляховичи: два года домашней "химии" за оскорбление судьи

20 января суд Ляховичского района рассмотрел дело 68-летнего **Бориса Витко**, которого обвиняют в совершении преступления по статье 391 – "Оскорбление судьи или народного заседателя". Борису Витко вменяется в вину то, что 30 сентября в телеграм-канале "Ляховичи 97" он написал оскорбительный комментарий в отношении судьи **Николая Кмиты**. Свою вину обвиняемый не признал и объяснил, что свой комментарий он писал в адрес автора публикации Сергея Веча, с которым у Бориса Витко неприязненные отношения. Однако эти объяснения обвиняемого не совпали с теми показаниями, которые он давал в октябре 2021 года. В связи с противоречиями в суде были зачитаны его предыдущие показания: *"В конце сентября 2021 года читал в интернете про судью. Я его не знаю, но коммент написал о нем..."*. После озвучивания показаний обвиняемый заявил, что этот текст он написал со слов допрашивавших его сотрудников милиции.

Потерпевший судья Кмита в суд не явился, в ходе судебного заседания были оглашены его показания.

> *"Я работаю судьей с 1984 года. В связи с политическим положением в стране я рассматривал дела, в том числе и в отношения лиц, участвовавших в несанкционированных массовых мероприятиях. Мне предъявили фотографии от 30 сентября 2021 года с канала "Ляховичи 97", где под моим фото был оскорбительный комментарий насчет меня".*

Справка "Весны": судья Николай Алексеевич Кмита начинал свою деятельность в суде Ляховичского района, затем был назначен на должность председателя суда Барановичского района и города

Барановичи, где работал до 2020 года. Летом 2020 года был освобожден от должности председателя суда и стал простым судьей.

В качестве свидетеля на судебном заседании выступил сотрудник Ляховичского РОВД **Андрей Щербукевич**. Тот рассказал, что знаком с обвиняемым по работе – проводил с ним первоначально беседу, никакого давления на обвиняемого не оказывал. В заключении судебно-лингвистической экспертизы показано, что текст и комментарии, которые обвиняемый написал в адрес судьи, имеют негативную оценку личности. Прокурор запросил для обвиняемого 2 года "химии" без направления в исправительное учреждение открытого типа.

20 января суд Ляховичского района признал Бориса Витко виновным в совершении преступлении по статье 391 – "Оскорбление судьи или народного заседателя" – и присудил **два года "домашней химии"**.

𝕏 Опубликовать





Супругов Каражан приговорили к "домашней химии" за участие в акции протеста

В регионах Минщины проводят пикеты в "поддержку выборов". Разбираемся, что с ними не так

ПЕНИТЕНЦИАРНАЯ СИСТЕМА

Продолжается давление в заключении: обзор новостей о политзаключенных с 20 февраля по 12 марта

"Не мной правила придуманы, не мне их нарушать". Как существуют неписаные правила коммуникации в местах заключения

"У меня не было возможности сопротивляться иначе". Монологи задержанных на антивоенных акциях два года назад

"Тюрьмы в тюрьме": соблюдение прав заключенных в изоляторах, карцерах и ПКТ — проблемы и вызовы



ГЛАВНОЕ

"Это должно было быть ограничением свободы, а не лишением". Как политзаключённые живут на "химии"

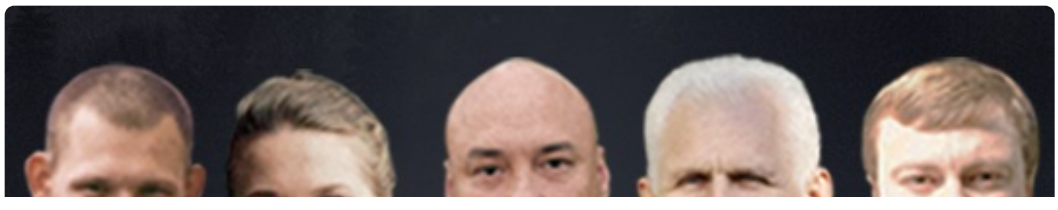



ПОЛИТИЧЕСКИЕ ЗАКЛЮЧЁННЫЕ

Список политических заключённых

ПОСЛЕДНИЕ НОВОСТИ

"Фиолетовые слёзы": в Международный день прав женщин "Вясна" презентовала фильм

Семью в Гродно осудили за плакат, в котором якобы содержалось оскорбление Лукашенко

Обновления в списке "экстремистских" материалов и очередные задержания: хроника преследования 12 марта

Жителя Гомеля осудили за "участие в экстремистском формировании" и донаты

"Больше всего скучаешь в заключении по своей рутине", — бывшая политзаключенная

Заявление о признании 10 человек политическими заключенными

Правозащитная программа "Вясна"

МОНИТОРИНГ НАРУШЕНИЙ

Ситуация с правами человека в Беларуси. Февраль 2024

ИЗБИРАТЕЛЬНАЯ КАМПАНИЯ





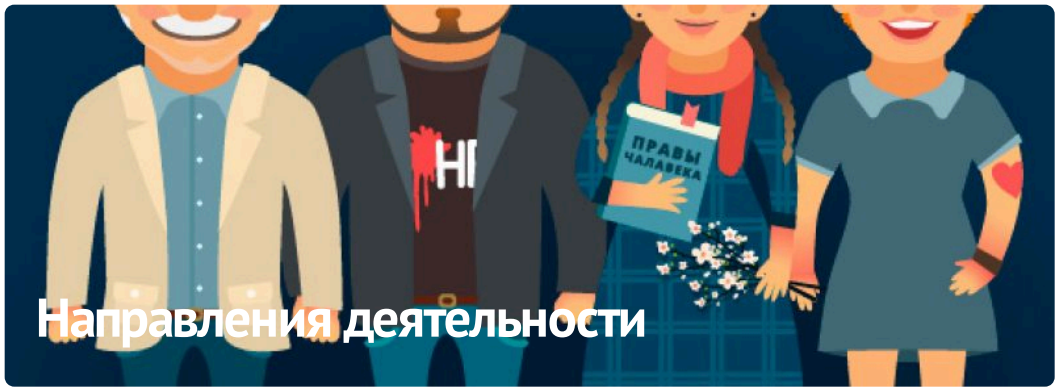

ПАРТНЁРСТВО

РАЦЫЯ

kamunikat
Беларуская Інтэрнэт-бібліятэка

ЧЛЕНСТВО

HUMAN RIGHTS HOUSE NETWORK

fidh





















E-mail: viasna@spring96.org | При использовании материалов активная ссылка на сайт обязательна | RSS

