Телефонные зво

г. Мозырь, ИК-20

☆ШеFF · 7 Декабрь 2016



☆ШеFF

Оффлайн

АДМИНИСТРАТОР

7 Декабрь 2016 #1

Исправительная колония №20

Наш адрес: 247755 Гомельская область, Мозырский район, Михалковский с/с, 70/29
Директор Рубан Николай Иванович тел.8 (0236) 209-411;
кадровый аппарат: тел. (8-02363) 20-94-17
дежурная служба: тел. (8-02363) 20-94-08

Последнее редактирование: 7 Декабрь 2016



☆ШеFF

Оффлайн

АДМИНИСТРАТОР

7 Декабрь 2016 #2

Поезд Барановичи-Житомир, из Минска уезжает в 0.30, в Калинковичах в 6.30, в Мозыре около 7 утра. Билет в плацкарт стОит 16 тысяч с копейками. Из Калинковичей надо будет ехать до Мозыря, прямо на вокзале маршрутка и автобус. Если выходишь в Мозыре, то сразу спрашивай как до трамвая добраться, на трамвае едешь долго, потом ещё с километр пешком. Если собираешься много везти, то пиши, я тебе телефон таксиста кину, который в Мозыре прямо от вагона забирает или другого, который в Калинковичах.

Проблема только в том, что в Мозыре поезд стоит 1 минуту и высаживаться надо ооооочень

оперативно, особенно с большим количеством сумок. В Калинковичах стоянка 20 минут, что гораздо приятней. Назад я еду на автобусе Мозырь-Минск, он в 17.00 отчаливает из Мозыря, билет около 35 тысяч, но в 22.00 ты уже в Минске на Московском автовокзале. До автовокзала в Мозыре надо ехать опять-таки на трамвайчике (лучше проси у народа где выходить), вышла из вагона, перешла дорогу и в 100 метрах остановка автобуса. Тебе надо проехать 1 остановку до автовокзала, на каком автобусе лучше спросить, т.к. некоторые едут за город. Наверное есть автобусы на Минск и до 17 часов, но я на них никогда не успевала, поэтому не знаю.


Оффлайн

☆ШеFF

АДМИНИСТРАТОР

7 Декабрь 2016 #3

> на **ДС** пускают близких родственников самого заключённого - мама, папа, брат, сестра (родные), бабушка, дедушка, сын, дочь, жена, муж. я так поняла, что дочь только Ваша, Татьяна. что тут посоветуешь, если такие законы. можно посоветовать только послушать мужа и ехать одной. вряд ли мы посоветуем что-то весомее, чем начальник. как это ни печально.
>
> Насколько мне известно то в 20ку можно ездить с НЕСОВЕРШЕННОЛЕТНИМИ детьми одного из родителей. Эт по ходу до 16 лет. Позвоните в спецотдел и подточните. А по семейному кодексу, ваша дочь тоже член семьи кстати. В любом случае лучше позвонить. Номера [illegible] развернутой темы
>
> Нажмите, чтобы развернуть...


Оффлайн

☆ШеFF

АДМИНИСТРАТОР

7 Декабрь 2016 #4

Роспись - это такое же дл.свидание, только по случаю бракосочетания. Главное паспорт возьми и деньги для оплаты гостиницы. И помни, что секретаря сельсовета для регистрации администрация колонии не повезет. У них нет таких услуг. Нет лицензии возить, а бесплатно нельзя. Поэтому надо самим привезти. В спецотделе скажут когда и откуда привезти. спецотдел договорится с секретарем сельсовета и останется только привезти.
DVD можно привезти, просмотреть и увезти.
Госпошлину главное оплатить правильно (в правильное место деньги отправить и правильную сумму) и квитанцию в спецотдел. Проще ему деньги переслать, а он там заяву напишет и со щета переведут. Там все объясняют.

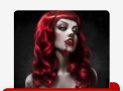
Оффлайн

☆ШеFF

АДМИНИСТРАТОР

7 Декабрь 2016 #5

Постельное бельё дают, но простыни какие-то коротенькие, как на детскую кровать А вобще я долгое время возила своё постельное, потом перестала, тяжело всё на себе таскать. В комплект постельного белья входит 2 простыни, 2 пододеяльника, 2-3 наволочки и 2 вафельных полотенца. Посуда есть в комнате - ложки, вилки, нож, несколько тарелок, пара стаканов, одна или две кастрюли. На кухне сковородки, преимущественно блинные, но можно отловить и вполне приличную, противни 2 штуки в духовках, духовки, кстати, работают, я пеку пироги мужу. Доски разделочные, соль, молоточки-лопаточки разные - это всё есть на кухне. Как правило есть средство для мытья посуды, но я пару раз нарывалась, что не было, поэтому вожу с собой бутылочку средства и индивидуальную губку. Посуду всю перемываю перед тем, как пользоваться и всё. Некоторые возят одноразовую

Нажмите, чтобы развернуть...

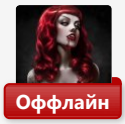

Оффлайн

☆ШеFF

АДМИНИСТРАТОР

7 Декабрь 2016 #6

Приехала с **ДС** 13 в пятницу уставшая жуть как))) Добиралась обратно домой с Мозыря 8 часов, маршрутки в этот день не было, водитель наш Бобруйский не поехал на Мозырь потому - что была пятница 13 видно суеверный))) Автобус не заводился пришлось его брать на буксир что - бы завёлся, по пути опять сломались, в Бобруйск приехала в 8 - ом часу вечера, пока добралась домой то было уже не до чего))) Утром уехала на дачу ведь отсутствовала целую неделю))) Вот только сегодня приехала и вот свободная минутка и я к Вам решила заглянуть))) Сегодня звонил муж узнать как делишки, вобщем 26 еду опять на ДС, т.е. на открытые двери))) Уже жду этого денёчка с нетерпением, скорее бы уже настал этот день))) В общем девочки как приеду со свиданки по возможности сразу отпишу))) Ах да чуть не забыла мне крупно повезло с 10 числа гостиница подешевела уже за 3

Нажмите, чтобы развернуть...

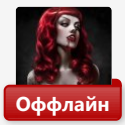

Оффлайн

☆ШеFF

АДМИНИСТРАТОР

7 Декабрь 2016 #7

Рассказываю как нотариуса привезти.
Сначала надо, что бы заявление с просьбой о встрече с нотариусом подписал начальник колонии. Потом муж пусть сообщит на какой день разрешили встречу. Потом просто едь в Мозырь и нанимай нотариуса. Вези его в ИК. Спроси у контроллеров о том есть ли разрешение на встречу с нотариусом. Если есть, то иди выписывать пропуск в канцелярию и нотариуса заведут в зону.
А про цену на свидании я вам так скажу, что они там как и везде в госорганизациях следуют всяким инструкциям и никакой отсебятины не делают. Им такие цены указали установить и они просто обязаны их установить. Я так думаю

Нажмите, чтобы развернуть...

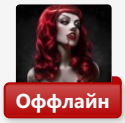

Оффлайн

☆ШеFF

АДМИНИСТРАТОР





Оффлайн

☆ШeFF

АДМИНИСТРАТОР













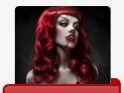

Оффлайн

☆ШеFF

АДМИНИСТРАТОР

7 Декабрь 2016 #10

День открытых дверей:
ЗК должен написать заявление на того, кто приедет на день откр. дверей. Подпишут – можно ехать))). Когда приедете, то после всех необходимых процедур приведут сидельца. Потом будет экскурсия)) по отряду, в столовую, церковь, может даже концерт покажут. Все это время ЗК будет вместе с вами. Как

правило, день открытых дверей устраивают в наиболее "привлекательных" отрядах – ремонт на уровне должен быть, не показывать же родственникам разруху.
Уточнить что планируется можно в спецотделе, но не всегда дают такую инфу. Обычно сами осуждённые начинают писать родственникам, что планируется день открытых дверей и что они будут писать заявление на визит родственников.



Оффлайн

☆ШеFF

АДМИНИСТРАТОР

7 Декабрь 2016 #11

До Мозыря на поезде, маршрутке, автобусе (как получится), в Мозыре на трамвае (который идёт в сторону Мозырского НПЗ), остановка Нефтезаводмонтаж (если ничего не путаю), переходите дорогу и видите указатель ИК-20. Дальше по указателю, по разбитой дороге около 1 километра пешком и сразу упрётесь в забор ИК-20. С Минска есть поезд. Барановичи – Житомир в 00.45 вроде, уточни на вокзале. Берёшь билет до Козенок, а от туда на такси до ИК если с сумками будешь ехать. Приезжаешь в районе 8.00. Такси стоит 100.000 тыс. Это гос. такси (мобильный номер у меня есть). В Мозырь из Калинкович идет 201 автобус. Остановка совсем недалеко от вокзала, от здания берите правее, возле газетного киоска

вот номера гос. такси (Козенки)
+375 29 8373720
+375 29 5346799
Может кому пригодятся. Когда закажите то спросите у оператора в какую сумму вам это обойдётся, чтоб уже точно знать сколько платить таксисту.

Разработано проектом xenHouse
XenForo Ltd. ©2017-2018

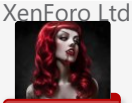

Оффлайн

☆ШеFF

АДМИНИСТРАТОР

7 Декабрь 2016 #12

> С 22 по 25 апреля была у сына на длительном свидании. Отрицательные стороны- нет предварительной информации, что можно,что нельзя. Возникли нюансы с лекарствами для себя. По быту-все очень неплохо:чистые комнаты, широкие кровати,чистенькое постельное (мы свое не брали, хотя жены везли свои комплекты, ну это и понятно!!!). В комнате необходимый комплект посуды, две кастрюли, тарелки,чайник обыкновенный,нож выдают при входе в общежитие, лодки,вилки. Мне не хватило чайных ложек, буду брать с собой свои чашки, так как там только стаканы. Общая кухня с электрическими плитами, сковороды, много, все разные; терки, толкачики,дуршлаки,противни. Мы сыну готовили и колдуны, и борщ, жарили ребрышки,колбаски. В следующий раз возьму с собой муку, что-нибудь испеку обязательно.Там замечательные духовки. Есть микроволновка. Места
>
> Нажмите, чтобы развернуть...

Ж

Оффлайн

ЖеНёК

УЧАСТНИК

22 Март 2018 #13

> ШеFF сказал(а):
>
> До Мозыря на поезде, маршрутке, автобусе (как получится), в Мозыре на трамвае (который идёт в сторону Мозырского НПЗ), остановка Нефтезаводмонтаж (если ничего не путаю), переходите дорогу и видите указатель ИК-20. Дальше по указателю, по разбитой дороге около 1 километра пешком и сразу упрётесь в забор ИК-20. С Минска есть поезд. Барановичи – Житомир в 00.45 вроде, уточни на вокзале. Берёшь билет до Козенок, а от туда на такси до ИК если с сумками будешь ехать. Приезжаешь в районе 8.00. Такси стоит 100.000 тыс. Это гос. такси (мобильный номер у меня есть). В Мозырь из Калинкович идет 201 автобус. Остановка совсем недалеко от вокзала, от здания берите правее, возле газетного киоска
>
> Нажмите, чтобы развернуть...

Как на машине со жлобина добраться какой точный адрес колонии?

Вы должны войти или зарегистрироваться, чтобы ответить.

Поделиться:

Сейчас читают (Участников: 1, Гостей: 0)

... и еще 1 пользователей.