«Вясна» — экстремистское формирование. Что нужно знать?

Поддержи "Весну" на PATREON

Жителю Малориты присудили два года "химии" за оскорбление сотрудника милиции

14.12.2022 **Тэги**: суды, уголовное преследование, диффамация



Андрей Струнец

В суде Малоритского района 29 ноября вынесен приговор местному жителю Андрею Струнцу, обвиняемому по ст. 369 Уголовного кодекса в оскорблении представителя власти – сотрудника милиции.

Дело рассматривала судья **Ольга Смирнова**.

По материалам обвинения, 18 сентября 2021 года Андрей Струнец, используя в качестве средства совершения преступления ноутбук TOSHIBA, умышленно, в социальной сети Facebook, имея умысел на публичное оскорбление представителя власти – начальника управления надзорно-исполнительной деятельности МВД Республики Беларусь полковника милиции **Н.**, опубликовал выраженную в неприличной форме информацию, содержащую фотоизображение сотрудника ОВД, с

изображением нацистской (фашистской) символики и комментарием, содержащим информацию оскорбительного характера, выраженную в неприличной форме.

Суду Струнец объяснил, что увидел ссылку на запись под названием *"Полицай, который добровольно пытал тысячи белорусов"*, в которой размещалось фотоизображение сотрудника МВД, с изображением нацистской (фашистской) символики и комментарием *"Мент-полицай, который получит два пожизненных срока!"*. Перейдя по ссылке, просмотрел ролик, после чего сделал его репост на своей странице, полагая, что он будет доступен только для подписчиков страницы.

Мужчина объяснил свои действия тем, что переживал по поводу общественно-политической ситуации в стране.

Суд признал Струнца виновным и вынес приговор в виде **ограничения свободы на срок два года с направлением в исправительное учреждение открытого типа**, а также штрафа в размере 100 базовых величин на сумму 3 200 рублей.

Опубликовать





Двух подруг приговорили к "домашней химии" за участие в акции протеста в 2020 году

Супругов Каражан приговорили к "домашней химии" за участие в акции протеста

В регионах Минщины проводят пикеты в "поддержку выборов". Разбираемся, что с ними не так

ПЕНИТЕНЦИАРНАЯ СИСТЕМА

"У меня не было возможности сопротивляться иначе". Монологи задержанных на антивоенных акциях два года назад

"Тюрьмы в тюрьме": соблюдение прав заключенных в изоляторах, карцерах и ПКТ — проблемы и вызовы

"В ИК-1 политзаключенных заставляют закапывать строительный мусор и сжигать отходы". Бывший заключенный указал места на карте

Приглашаем на конференцию! Штрафной изолятор, карцер, ПКТ: инструмент исправления или унижения?

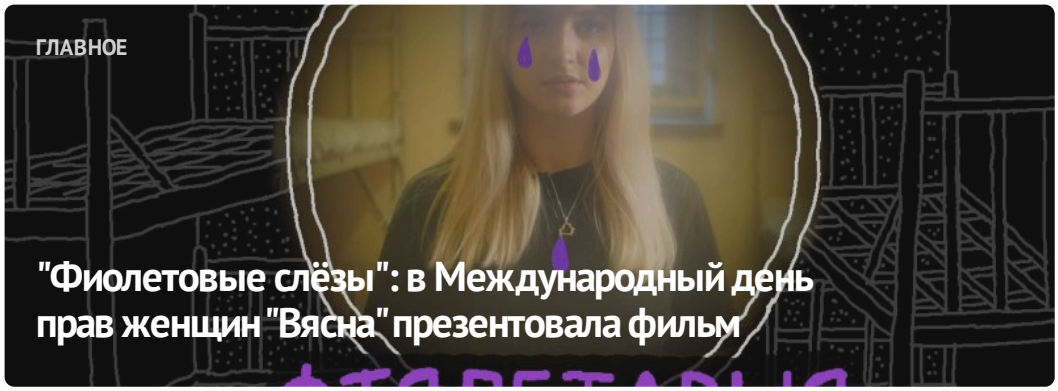

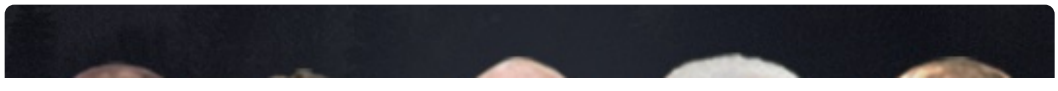



ПОЛИТИЧЕСКИЕ ЗАКЛЮЧЁННЫЕ

Список политических заключённых

ПОСЛЕДНИЕ НОВОСТИ

Более 8000 женщин подверглись политическому преследованию в Беларуси. Репрессии в отношении женщин — в инфографиках

Дайджест освобожденных: минимум 24 политзаключенных в феврале вышли на свободу по истечении срока

Политзаключенному Олегу Рубцу присудили еще полтора года заключения

Бывшая политзаключенная Елена Дедюля: "Я обещала женщинам, что буду рассказывать об их судьбах везде, где могу"

Арест за "Жыве Беларусь" и убийство российскими силовиками белорусского активиста: хроника преследования 6-7 марта (дополнено)

За Марш осудили супругов: их задержали, когда они выезжали из Беларуси в гости к детям

МОНИТОРИНГ НАРУШЕНИЙ

Ситуация с правами человека в Беларуси. Февраль 2024

ИЗБИРАТЕЛЬНАЯ КАМПАНИЯ

Выборы*2024

ИЗДАНИЯ



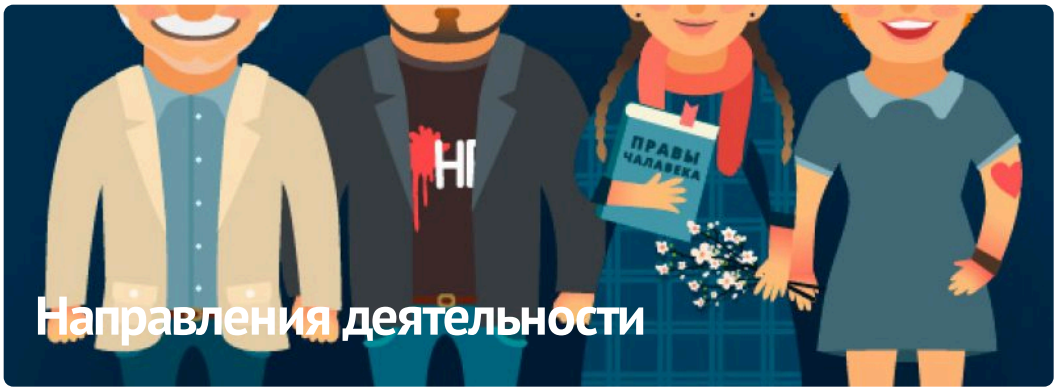

Направления деятельности

ПАРТНЁРСТВО

РАЦЫЯ

ЧЛЕНСТВО

HUMAN RIGHTS HOUSE NETWORK


kamunikat
Беларуская Інтэрнэт-Бібліятэка


fidh


european platform for democratic elections
epde


ВЫТОКІ


memorial
Anti-Discrimination Centre


Московская Хельсинкская Группа


AMNESTY
INTERNATIONAL


МІЖНАРОДНЫ
КАМІТЭТ
ПА РАССЛЕДАВАННІ
КАТАВАННЯЎ
У БЕЛАРУСІ


Беларуская
асацыяцыя
журналістаў
baj.by


VOICE OF BELARUS


БЕЛАРУСКІ
ХЕЛЬСІНКСКІ
КАМІТЭТ


#BYSOL

