Поддержи "Весну" на PATREON

Оглашен приговор Владимиру Жихарю, который якобы отобрал у омоновца травматический пистолет и ударил еще нескольких

30.04.2021 **Тэги**: суды, силовые структуры, уголовное преследование



Владимир Жихарь на марше героев 13 сентября.

Суд Советского района Минска 30 апреля вынес приговор Владимиру Жихарю, который якобы во время марша на Дрозды выхватил у сотрудника милиции травматический пистолет "Оса" и нанес телесные повреждения нескольким омоновцам.

Жихаря обвинили сразу по трем статьям Уголовного кодекса:

часть 1 статьи 342 УК (организация или активное участие в групповых действиях, грубо нарушающих общественный порядок);

статья 364 УК (насилие либо угроза применения насилия в отношении сотрудника органов внутренних дел);

часть 2 статьи 206 УК (грабеж, сопряженное с насилием, либо с угрозой применения такого насилия).

Дело рассматривал судья **Александр Якунчихин.** Гособвинитель - прокурор **Анастасия Малико.**

По делу проходили восемь пострадавших сотрудников ОМОНа: Д**емидов, Киселев, Анатолий Грибовский, Дмитрий Колчин, Андрей Назаров, Иван Лесников, Сергей Бурак, и Крюков.**



Пострадавшие омоновцы в суде.

По материалам следствия, 13 сентября Жихарь с группой лиц участвовал в нарушении общественного порядка (нарушение работы транспорта, мешали работать парикмахерской "Кот Матроскин", Фикс-Прайсу, Белфармации), тем самым ограничили право граждан на свободный труд и отдых.

По дороге в Дрозды, по Тихому переулку возле дома 6, имея намерение применения насилия к сотруднику ОМОНа Грибовскому, схватил его и попытался вытащить из автомобиля. Угрожал применением насилия командиру Бураку, Демидову, Киселеву, Крюкову с целью помешать выполнению их обязанностей. Пытался также выхватить травматический пистолет.

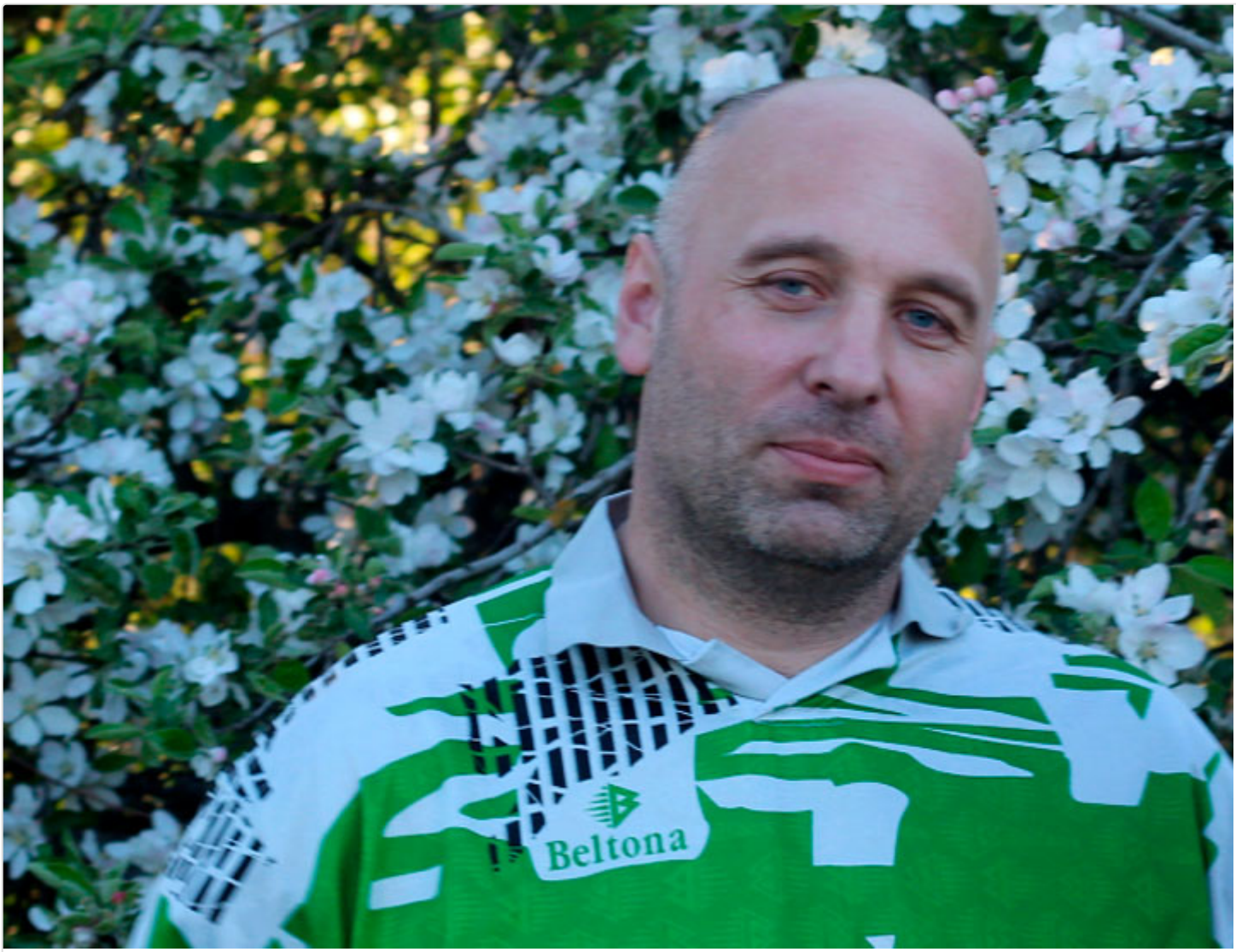

"Хочется верить, что когда-то страна станет свободной". Последнее слово Владимира Жихаря в суде

Но как Жихарь мог заблокировать все маршруты? Скажем, троллейбус маршрута 92 "Карастоянова-Чижовка" вообще не пересекает путь движения митингующих, а троллейбус №4 по выходным не ходит вообще.

Прокурор Анастасия Малико запросила для Жихаря пять лет лишения свободы в колонии общего режима.

Представитель предприятия "Минсктранс" предъявил Жихарю материальный ущерб из-за перебоев в работе общественного транспорта в размере 30 тысяч 1 рубль 82 копейки.

В своем последнем слове Жихарь сказал, что у нас отобрали право защищать свою жизнь и что хочется верить, что некогда страна станет свободной и наш народ будет жить на своей земле.

Судья Якунчихин огласил приговор: признать виновным по ст. 342 УК и назначить наказание сроком три года ограничения свободы в исправительном учреждении открытого типа, по ст. 364 УК - четыре года лишения свободы в колонии общего режима и по ст. 206 УК - два года колонии общего режима.

В совокупности, путем частичного наложения, назначить окончательное наказание - **пять лет лишения свободы в колонии общего режима.**

Компенсации морального вреда:

Грибовскому - 1 000 рублей;

Демидову - 1 000 рублей;

Киселеву - 1 000 рублей;

Крюкову - 1 000 рублей;

Бураку - 1 000 рублей;

Лесникову - 3 000 рублей;

Колчину - 1 000 рублей.

Также суд признал право "Минсктранса" о взыскании с Жихаря материального ущерба в размере 30 тысяч 1 рубль 82 копейки в гражданском процессе.

Твитнуть





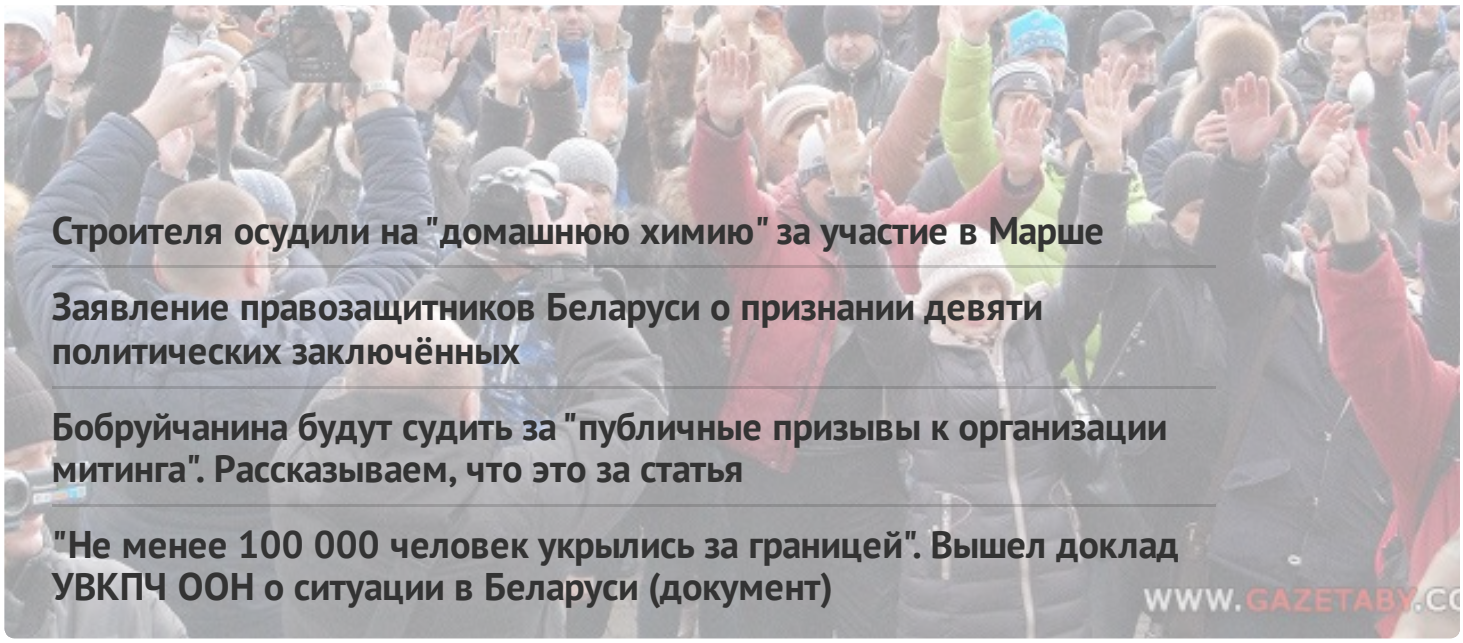

Строителя осудили на "домашнюю химию" за участие в Марше

Заявление правозащитников Беларуси о признании девяти политических заключённых

Бобруйчанина будут судить за "публичные призывы к организации митинга". Рассказываем, что это за статья

"Не менее 100 000 человек укрылись за границей". Вышел доклад УВКПЧ ООН о ситуации в Беларуси (документ)

WWW.GAZETABY.CO

ПЕНИТЕНЦИАРНАЯ СИСТЕМА

Политзаключённого Вадима Гурмана, имеющего серьёзные проблемы со зрением, пытают в горецкой колонии

"Это была отдушина — встретить своего однодумца", — бывшие политзаключённые про этап в одном вагоне

"КГБ думал, что мы ботоферма", — бывшая политзаключённая по "делу Зельцера"

В СИЗО-1 существует "пресс-хата"? Собрали свидетельства бывших заключённых



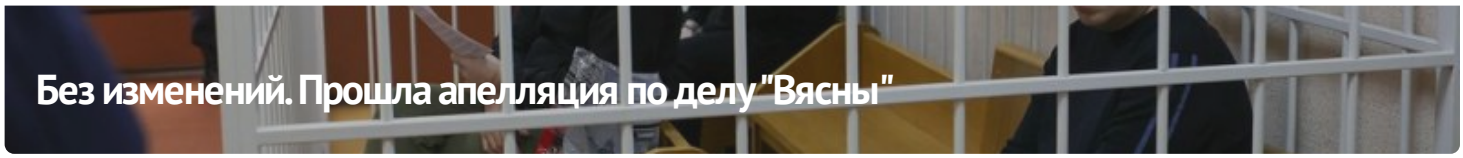



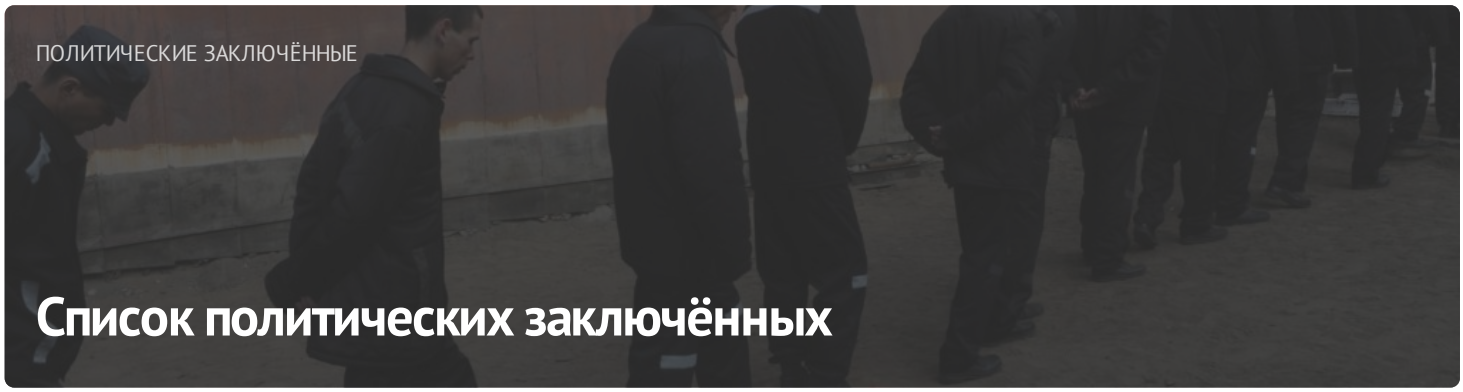

ПОСЛЕДНИЕ НОВОСТИ

Заявление правозащитников о признании 11 политических заключённых

Старейшину баптистской церки "Новая Земля" Андрея Мамойко и его жену Веру осудили на "домашнюю химию"

Строителя осудили на "домашнюю химию" за участие в Марше

Шесть европейских парламентариев стали "крёстными" для беларусских политзаключённых

До 20 лет колонии: фигурантам "дела Nexta" запросили сроки

Задержание футбольного фаната, новый "террорист": хроника преследования 21 апреля (дополнено)

Бывшего участкового осудили на 6 лет колонии по делу "Чёрной книги Беларуси"

"Не хотелось, чтобы кто-то попадал туда". Экс-политзаключённый Александр Бобко рассказал про преследование по "делу тюков"

МОНИТОРИНГ НАРУШЕНИЙ

Ситуация с правами человека в Беларуси. Март 2023



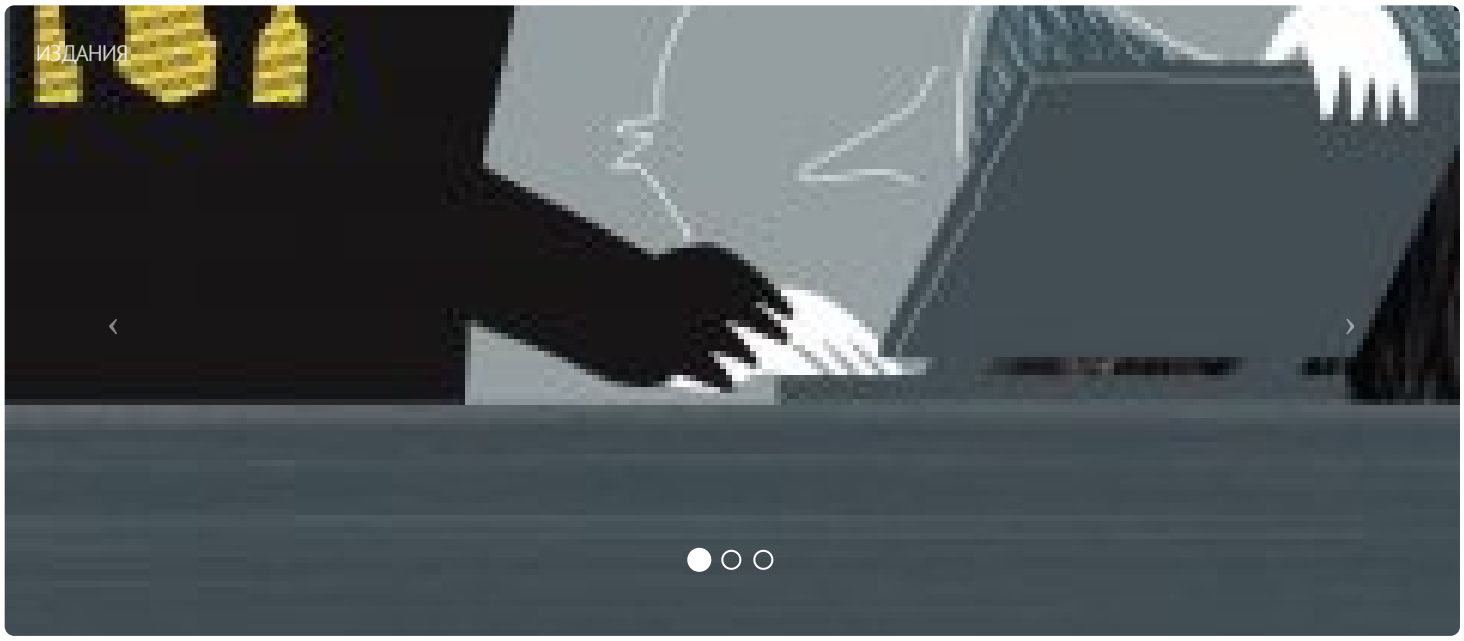

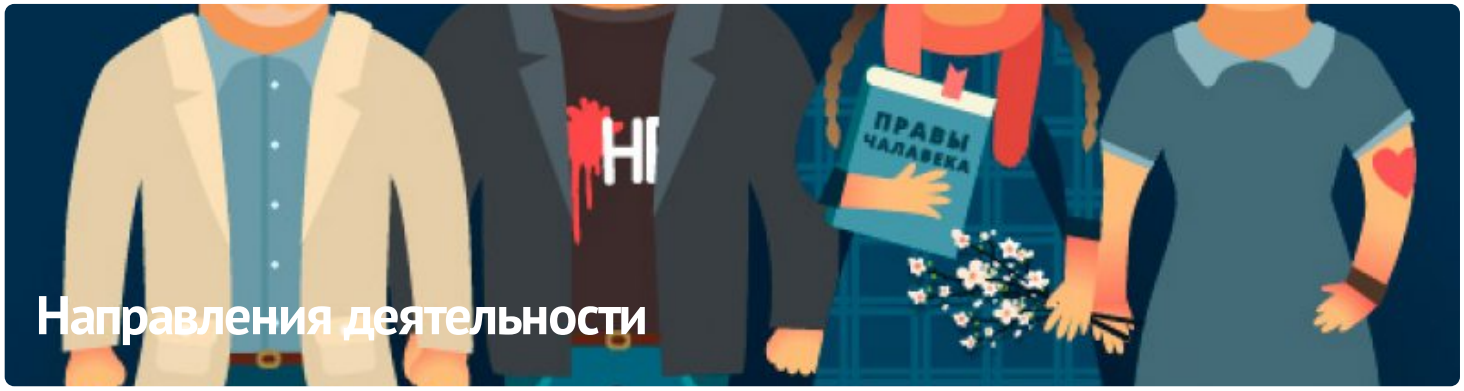

ПАРТНЁРСТВО

ЧЛЕНСТВО

CC BY