До войны жена Ковальчука из Украины репостила, что страна «сама себе палач», видела убийства ради Америки и непобедимую Россию и делилась фейком о Хатыни

...



Блог — О духе времени

Автор — Tribuna.com

27 апреля 2022, 14:56

2

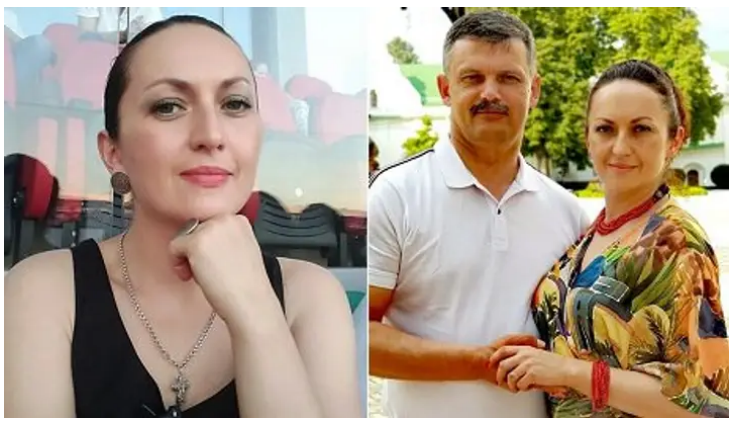

Другие посты блога

Тираж ниже, страниц меньше, новый директор восхищал Вергейчика. Как прошли 3 месяца «Прессбола» под АБФФ

11 января, 10:30

1

Автор идеи баллов ЦТ за девственность, фанат Сталина с расстрелами, пропагандист под контролем мамы – такие соперники на «выборах» у режимного белспорта

7 января, 17:00

Тренеры в Литве и Монголии, мастер маникюра, охранник Лукашенко – где биатлонисты сборной Беларуси оказались после карьер

4 января, 11:00

Как Латушко хочет освободить политзаключенных через спорт и вообще реально ли это?

3 января, 12:00

Не так давно в инфополе попала интересная новость из мира аппаратной борьбы беларусского режима – оказывается, тех, у кого есть связи с Украиной, там сейчас не жалуют. Отдельно подсвечивали министра спорта Сергея Ковальчука – сообщалось, что «на столе» у его начальника Александра Лукашенко появились сведения, что в семье чиновника резко негативно оценивают войну в Украине. Это, конечно, ныне преступление для режима – его прислужники должны все повторять за Россией, разве что могут произнести само слово «война» вместо российского эвфемизма «спецоперация».

В случае Ковальчука причина таких слухов очевидна. Жену он встретил во время службы на Чукотке, но она украинка, а ее семья переехала на Дальний Восток из города Константиновки Донецкой области. Константиновка в 2014-м была на время захвачена пророссийскими силами, но в итоге осталась украинской – в паре десятков километров от земель под контролем так называемой «ДНР».

Говорят, Ковальчук в опале за связи с Украиной: гордился своим рекордом в Одессе, родной город жены у линии фронта Донбасса

Как оказалось, жена Ковальчука Яна несколько лет вела аккаунт в российской социальной сети «Одноклассники», где в том числе высказывалась об Украине и мире. Ну и, конечно, фото из жизни тоже присутствовали. Вот Яна Ковальчук на «Динамо» смотрит Европейские игры.

Как экс-биатлонист сборной Беларуси начал тренировать в Британии: работал в строительной компании, но соскучился

28 декабря, 07:04

В БАТЭ понизили соратника Капского-старшего, а в экс-«Цмоках» повысили того, кто и без политики репрессировал коллег

19 декабря, 16:11 1

Даведаліся, хто атрымае галоўныя прызы ў белфутболе за 2023 год: Эбонг, Кавалевіч, Марозаў (двойчы!), Канцавы і іншыя

12 декабря, 16:04 5

Мілеўскі ў добрым стане наведаў кіеўскі оперны – вось што цяпер там даюць

4 декабря, 19:29

Еще один случай, когда АБФФ плевать на требования УЕФА. Конечно же, дело не в политике

4 декабря, 13:25 1

Официальная биография испанца из сборной Беларуси вводит в заблуждение насчет «Барсы» и сборной Казахстана

1 декабря, 16:43 7

Шкурину нельзя навещать Беларусь – но главная причина не та, которая первой приходит в голову

27 ноября, 23:59 2

Узнали, куда делся босс «Дариды» – ушел из белфутбола, наехав на АБФФ, попал в смертельное ДТП, а теперь живет в кайф далеко от Беларуси



А вот держит за руку мужа.



Активность Яны Ковальчук в «Одноклассниках» закончилась незадолго до

23 ноября, 19:33 12

Сёння ў футболе дакладна ёсць тыя, каму значна больш балюча, чым беларусам. І іх зборныя не патрапілі на Еўра, але ёсць нюанс

21 ноября, 16:00

«Тренер повторял, что я тут никто, потому что не полька». Лучница из Беларуси – о том, почему в 23 ушла (временно?) из спорта

17 ноября, 23:59

МОК рекомендует (по факту требует) игнорить потешную «Олимпиаду» в России – это сложная ситуация для Беларуси

16 ноября, 16:19

Кандрацьеў лічыць, што федэрацыя не дала яму вывесці зборную на Еўра, а таму хоча амаль 100 тысяч еўра кампенсацыі

13 ноября, 23:59 8

Пламенный фитнес-тренер из Слуцка призывал бастовать в 2020-м, собирая сотни тысяч просмотров. Узнали, где он сейчас

13 ноября, 08:17

Похоже, что закупам Базанова в Польше пришел конец – на границе с бывшим боссом АБФФ случилась неприятность

6 ноября, 23:59 4

«Верю, что все эмоции искренние». Спросили у психолога, почему Мирный чуть не плакал, когда «каялся» режиму

4 ноября, 14:00 1

Кто угрожает Беларуси, ждут ли нас в ЕС и что делать с Россией? Спортсмены – о том, как жить дальше

беларусских президентских выборов-2020, но за несколько месяцев активного постинга до этой временной отметки можно найти то, что сейчас звучит особенно интересно.

Ковальчук явно скучала по родным краям – несколько раз постила фото родной Константиновки. А однажды опубликовала вот такое стихотворение на украинском языке (гугл не может найти его автора – неужели написала сама?), снабдив воспоминаниями о совхозе имени Артема (псевдоним основателя недолго существовавшей Донецко-Криворожской советской республики, в честь которого на Донбассе во времена СССР назвали очень много чего).

23 октября, 16:45

2

Все посты



Яна Ковальчук(Гринько)
14 апр 2020 • Минск, Беларусь

Іду я стежкою, що заросла травою,
в своє село, у свій старенький сад,
я знаю, він завжди мене чекає
і на весні і в сивий листопад.
В цвіту буяють яблуні і груші,
бузковий аромат мене п'янить,
село моє дратує мою душу,
вона усе частіш тривожиться й болить.
Чекає мене вишня білосніжна
і цвітом білим стукає в вікно,
даремно стука, мами вже немає,
вікно закрите вже давним-давно.
Я обійму ту вишню і заплачу,
що сиротою вишні тій стоять,
немає мами і нема сусідів,
вже нікому вИшень в компот зривать...
Тюльпани і нарциси вже квітують
поставлю їх у хаті на столі,
нехай вони зігріють мою душу,
мого дитинства квіти весняні.
Село моє, це спогади дитинства,
батьківська хата край села стоїть,
а під вікном дозріють скоро вишні,
та джем вишневий нікому варить...

Но хорошее отношение к украинскому языку у Яны сочеталось со вполне себе русским самоощущением. Не раз на страницу попадали репосты, где слова «мы» и «наши» были сказаны о России или россиянах (пример). А еще на странице Ковальчук поделилась вот таким стихом, в котором «хохол тянется к Европам», чтоб «служить в Германии холопом». Кроме прямого неуважения к украинцам, тут распространен еще и фейк – этот текст написал не Пушкин, а безвестный российский автор начала 2000-х годов.

А в военном конфликте пророссийских «ДНР» и «ЛНР» с Украиной Ковальчук, кажется, винила отчего-то именно тех, у кого захватили земли, а не агрессоров – и заодно распространяла ироничные вопросы о сути национального самосознания с наездом на все тот же украинский язык.

На Украину со страницы Яны направлялись вот такие обвинения.

Также Ковальчук считала крайне актуальными слова о том, что Украину «обдурили, обокрали и свели в руину» – с уверенностью, правда, что стране поможет Бог.

Еще одна распространенная претензия к Украине – уважение памяти

националистических движений, которые во времена СССР боролись за независимость, в тои числе и террористическими методами. Тема благодатная для споров об уместности, да только подана через новый фейк – в зверствах Хатыни представители ОУН-УПА замешаны не были, сжигали деревню немецкие нацисты при участии переметнувшихся к гитлеровцам вполне советских офицеров из Украины.

Через украинскую тему Ковальчук умудрилась еще и выразить респект боссу своего мужа – поверила, что именно Лукашенко принадлежат слова о «Малой Руси» (да, это снова пренебрежение Украиной), которая потянется к «Руси Великой». Опять же, таких слов у Лукашенко в заслуживающих доверия источниках найти не удается – что-то очень похожее про «возвращение Украины в лоно славянства» он скажет лишь в 2022-м.

Кто во всем виноват- ну а как вы думали? Конечно же, Америка! Россия, с 2014-го негласно помогавшая квазиреспубликам на Донбассе, явно ни при чем.

В случае же войны с русскими украинцам на странице Ковальчук предлагалось «стрелять в

тех, кто послал». Когда воевать послали русских, аналогичных действий с их стороны как-то не наблюдалось.

И да, еще в апреле 2020-го Яна репостила текст с фразой «Россию победить невозможно».

Постила Ковальчук достаточно часто и по теме коронавируса – правда, понять ее отношение к проблеме сложно. Вот два поста с интервалом в пару недель – сначала Яна поддерживает призыв остаться дома вместо парада, который в условиях пандемии настойчиво хотел провести Лукашенко.

А потом, уже после проведения этого парада, несмотря ни на что, рассказывает про «всемирную истерию по COVID-19», на которую «Лукашенко положил болт». А вспышка в Беларуси точно была – какие бы данные ни давал Минздрав, избыточная смертность 2020-го говорит сама за себя.

В Беларуси любят хвалиться, что не остановили футбол в пандемию – при этом в стране ужасающая статистика по смертности за ковидный год

Ну а захватит мир, если верить «классу» от Ковальчук, не Россия, а Китай, что будет «вполне заслуженно».

Интересно, что про все это Яна Ковальчук написала бы прямо сейчас?

Футбол

Сергей Ковальчук

Лучшее в блогах

9 января, 12:33 Автор – Васіль Сьвітка

Якія ж розныя віншаванні з ДН ад «Нёмана»: чыноўніку пажадалі ўсяго і закрылі каментарыі, гульцу пажаданні пісалі заўзятары + 19

8 января, 12:56 Автор – Вусы Пудышава
Гол Гірса ў вароты «Нафтана» прызналі найлепшым у ЧБ сезона-2023 + 17

7 января, 19:39 Автор – Mojše Kulbak
Постіранічныя відэа, дзіўныя эфекты і расійская папса. Што цяпер збірае прагляды ў замежным спартыўным Тык Току + 17

Больше интересных постов в блогах

Написать комментарий

Лучшие Новые Старые

The Truth Killer 27 апреля, 2022 год, 14:24

Каким образом весь этот пиар уродов относится к футболу? Я уже и не спрашиваю про то каким образом все что тут написано приурочено к спортивному составлящему

Ответить + -2 −

Бродяга 27 апреля, 2022 год, 14:47
ответил на комментарий пользователя The Truth Killer

Плохо стараешься, от тебя ботятиной несет за километр.

Ответить + 4 −