Поддержи "Весну" на PATREON

# Заявление белорусского правозащитного сообщества о признании 10 политических заключенных

22.03.2022 **Тэги**: уголовное преследование, политзаключенные, заявления

***Совместное заявление представителей белорусского правозащитного сообщества***

*22 марта 2022 г.*

В связи с увеличившимся количеством случаев осуждения и лишения свободы граждан страны по ряду диффамационных статей Уголовного кодекса Республики Беларусь, а также в связи с надругательством над государственными символами Республики Беларусь, мы, представители белорусского правозащитного сообщества, в очередной раз подтверждая свои неоднократно высказанные требования по декриминализации диффамации и недопустимости лишения свободы граждан за оскорбление должностных лиц, государства, государственных органов и символов (совместное заявление от 22 декабря 2020 г.), **отмечаем следующее:**

Нами получена информация о следующих лицах, лишенных свободы за оскорбление президента, представителей власти (сотрудников милиции), судей и надругательство над государственными символами:

1. **Валерий Ларчик**, осужденный по ст. 368 УК за оскорбление А. Лукашенко к двум годам ограничения свободы с направлением в исправительное учреждение открытого типа, направлен для отбывания наказания;
2. **Роман Скопцов**, осужденный по ст. 368 УК за оскорбление А. Лукашенко к двум годам и 6 месяцам ограничения свободы с направлением в исправительное учреждение открытого типа, направлен для отбывания наказания;
3. **Николай Сосновский**, осужденный по ст. 369 УК за оскорбление представителя власти к одному году и 6 месяцам ограничения свободы с направлением в исправительное учреждение открытого типа, направлен для отбывания наказания;
4. **Александр Сафонов**, осужденный по ст. 369 УК за оскорбление представителя власти к двум годам и 6 месяцам ограничения свободы с направлением в исправительное учреждение открытого типа, направлен для отбывания наказания;
5. **Виталий Москалев**, осужденный по ст. 369 УК за оскорбление представителя власти и ст. 364 за угрозу представителю власти насилием (в комментарии в социальной сети высказал мнение, не содержащее прямых угроз) к трем годам ограничения свободы с направлением в исправительное учреждение открытого типа, направлен для отбывания наказания;
6. **Наталья Степанцова,** осужденная по ст. 369 УК за оскорбление представителя власти к двум годам ограничения свободы с направлением в исправительное учреждение открытого типа,

направлена для отбывания наказания;

7. **Александр Лобан** взят под стражу по обвинению по ст. 130 УК за разжигание вражды — комментарий в социальной сети по "делу Зельцера";
8. **Виталий Марухленко** взят под стражу по обвинению по ст. 130 УК за разжигание вражды — комментарий в социальной сети по "делу Зельцера".
9. **Андрей Окушко** взят под стражу по обвинению по ст. 368 и ст. 369 за оскорбление А. Лукашенко и представителя власти;
10. **Дмитрий Качановский**, осужденный по ст. 370 УК за надругательство над государственной символикой и по ст. 369 УК за оскорбление представителя власти к трем годам ограничения свободы с направлением в исправительное учреждение открытого типа, направлен для отбывания наказания.

В связи с этим мы считаем преследование и лишение свободы политически мотивированным, связанным с мирной реализацией выражения мнений, а их самих **политическими заключенными** в соответствии с п. 3.1(а) Руководства по определению понятия "Политический заключенный", и требуем от властей Беларуси:

1. Немедленно освободить политзаключенных **Валерия Ларчика, Романа Скопцова, Николая Сосновского, Александра Сафонова, Виталия Москалева, Наталью Степанцову, Александра Лобана, Виталия Марухленко, Андрея Окушко, Дмитрия Качановского** и прекратить уголовное преследование в отношении их.
2. Принять меры, направленные на декриминализацию диффамационных правонарушений и отмену статей Уголовного кодекса, предусматривающих ответственность за оскорбление государства, государственных символов и должностных лиц, а именно — ст. 188, 189, 367, 368, 369, 369-1, 370, 391 Уголовного кодекса Республики Беларусь, и прекратить все ранее возбужденные по данным статьям уголовные дела.
3. Немедленно освободить всех политических заключенных и прекратить политические репрессии против граждан страны.

*Правозащитный центр "Весна";*

*Белорусский ПЕН;*

*Правовая инициатива;*

*Белорусский Хельсинкский комитет;*

*Lawtrend;*

*Белорусский дом прав человека имени Бориса Звозскова.*

Твитнуть




## СВОБОДА МИРНЫХ СОБРАНИЙ

Строителя осудили на "домашнюю химию" за участие в Марше

Заявление правозащитников Беларуси о признании девяти политических заключённых

Бобруйчанина будут судить за "публичные призывы к организации митинга". Рассказываем, что это за статья

"Не менее 100 000 человек укрылись за границей". Вышел доклад УВКПЧ ООН о ситуации в Беларуси (документ)

## ПЕНИТЕНЦИАРНАЯ СИСТЕМА

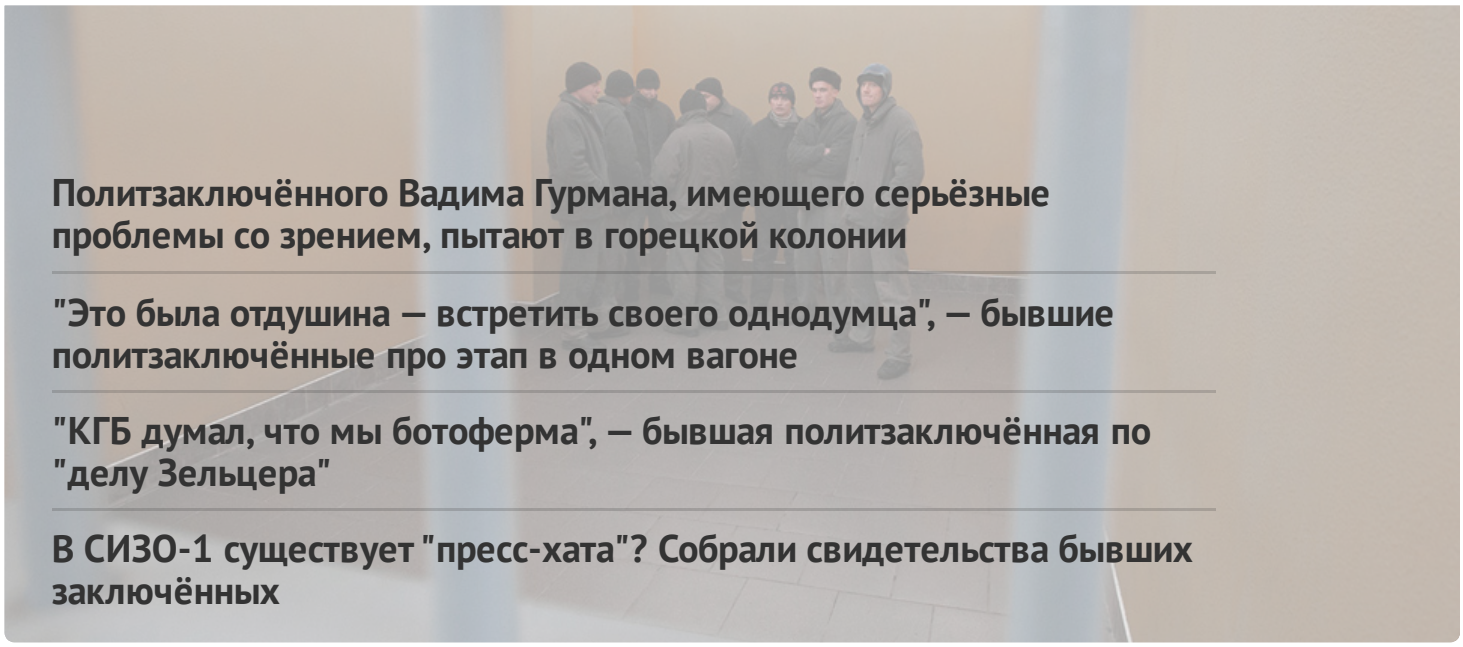

Политзаключённого Вадима Гурмана, имеющего серьёзные проблемы со зрением, пытают в горецкой колонии

"Это была отдушина — встретить своего однодумца", — бывшие политзаключённые про этап в одном вагоне

"КГБ думал, что мы ботоферма", — бывшая политзаключённая по "делу Зельцера"

В СИЗО-1 существует "пресс-хата"? Собрали свидетельства бывших заключённых

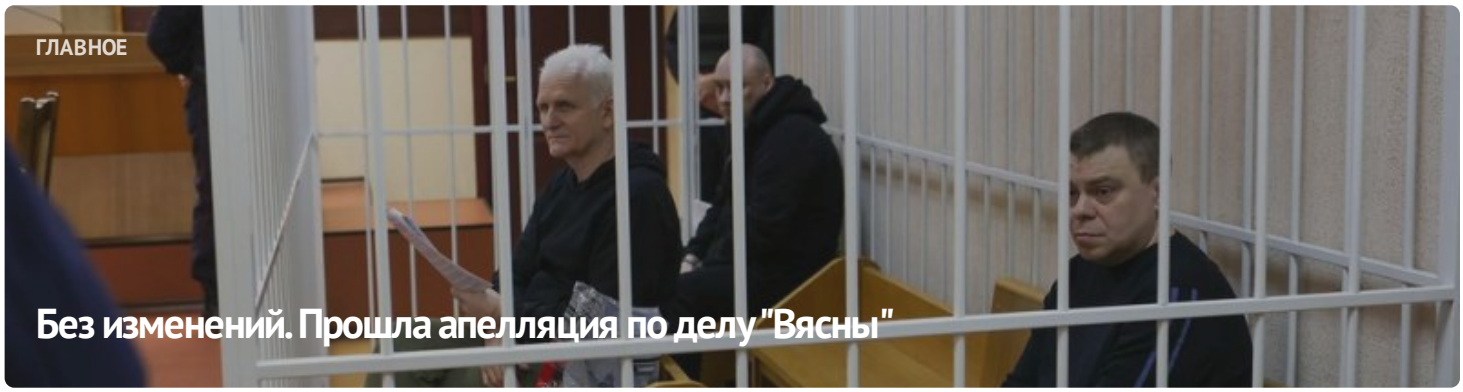

ГЛАВНОЕ

Без изменений. Прошла апелляция по делу "Вясны"



#СвободуВясне

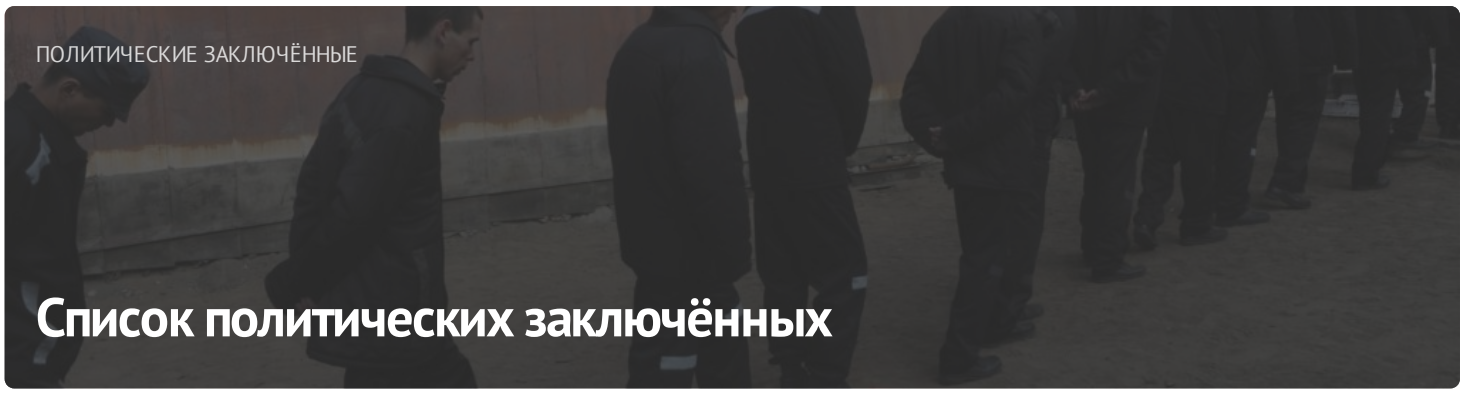

ПОЛИТИЧЕСКИЕ ЗАКЛЮЧЁННЫЕ

Список политических заключённых

## ПОСЛЕДНИЕ НОВОСТИ

Заявление правозащитников о признании 11 политических заключённых

Старейшину баптистской церки "Новая Земля" Андрея Мамойко и его жену Веру осудили на "домашнюю химию"

Строителя осудили на "домашнюю химию" за участие в Марше

Шесть европейских парламентариев стали "крёстными" для беларусских политзаключённых

До 20 лет колонии: фигурантам "дела Nexta" запросили сроки

Задержание футбольного фаната, новый "террорист": хроника преследования 21 апреля (дополнено)

Бывшего участкового осудили на 6 лет колонии по делу "Чёрной книги Беларуси"

"Не хотелось, чтобы кто-то попадал туда". Экс-политзаключённый Александр Бобко рассказал про преследование по "делу тюков"

МОНИТОРИНГ НАРУШЕНИЙ

## Ситуация с правами человека в Беларуси. Март 2023

ИЗБИРАТЕЛЬНАЯ КАМПАНИЯ

## Референдум 2022



ИЗДАНИЯ

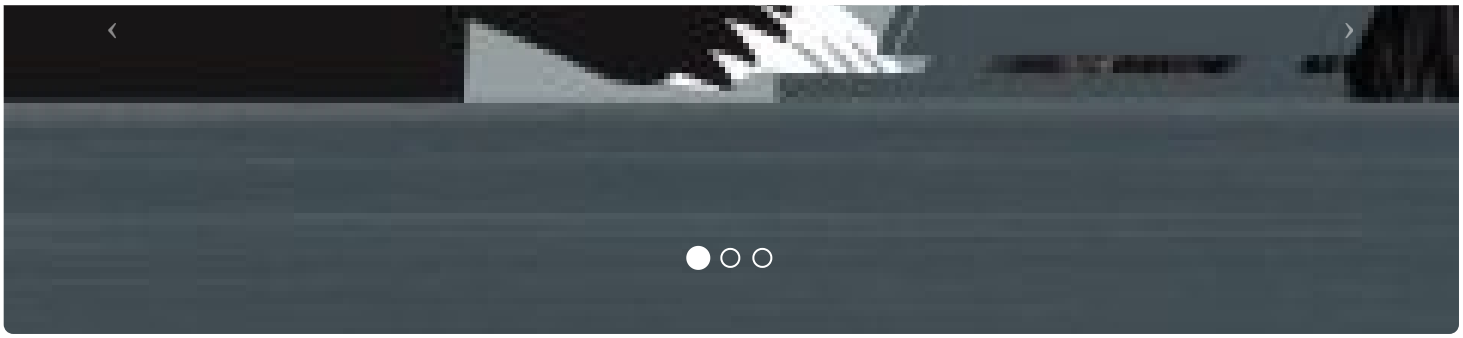

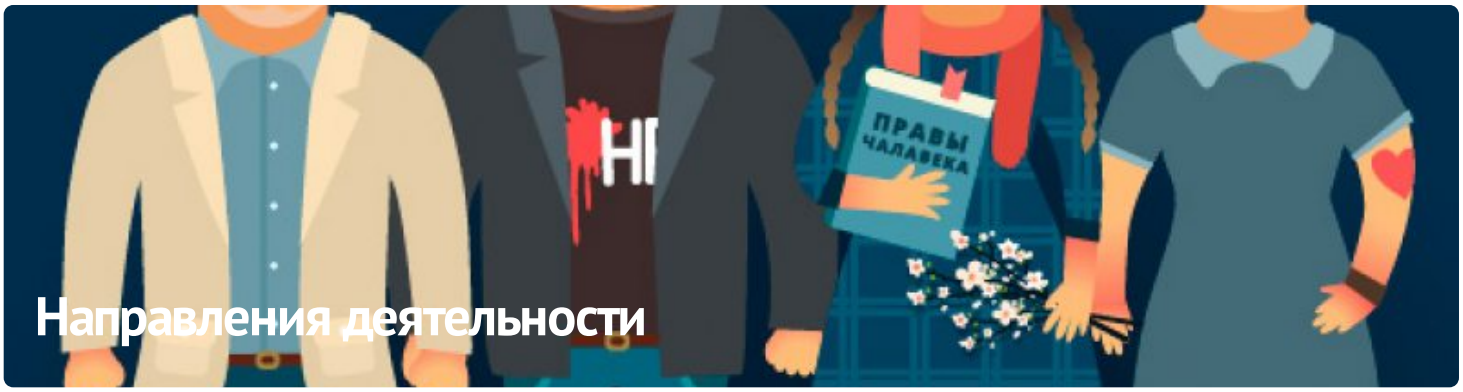


## ПАРТНЁРСТВО

РАЦЫЯ

kamunikat
Беларуская Інтэрнэт-Бібліятэка

ВЫТОКІ

ADC memorial
Anti-Discrimination Centre

Московская Хельсинкская группа

AMNESTY INTERNATIONAL

## ЧЛЕНСТВО

ENEMO

HUMAN RIGHTS HOUSE NETWORK

fidh

МІЖНАРОДНЫ КАМІТЭТ ПА РАССЛЕДАВАННІ КАТАВАННЯЎ У БЕЛАРУСІ

Беларуская асацыяцыя журналістаў
baj.by

VOICE OF BELARUS

E-mail: viasna@spring96.org | При использовании материалов активная ссылка на сайт обязательна | RSS

CC BY