Поддержи "Весну" на PATREON

В Крупках мужчину приговорили к полутора годам "домашней химии" за "гон...оны"

04.03.2022 **Тэги**: суды, уголовное преследование, диффамация

Третьего марта суд Крупского района вынес приговор по делу Сергея Шинкевича, которому инкриминировалось совершение преступления по ст. 369 "Оскорбление представителя власти".

Рассматривать это дело суд начал еще в феврале. Судебное заседание возглавила председательница суда Крупского района **Любовь Сивакова**. Сторону обвинения поддерживала старшая помощница прокурора Крупского района **Светлана Стаховская**.

В вину Шинкевичу вменялось то, что 18 июня прошлого года он зашел в "Одноклассники" и, увидев там пост с фотографией, на которой два милиционера Дубровенского отдела внутренних дел Витебского облисполкома отобрали у детей воздушные шарики, оставил под этим постом слово *"гон...оны"*.

Из-за этого поступка жителю Крупок и предъявили обвинение по статье 369 УК РБ.

Известно, что после возбуждения уголовного дела к мужчине приехали сотрудники милиции и записали с ним "покаяльное" видео, которое вместе со скриншотом оскорбительного комментария фигурировало в материалах уголовного дела в качестве материальных доказательств.

Потерпевшие милиционеры на судебное заседание не явились. Оба прислали в суд одинаковые заявления о том, чтобы дело рассматривали без их участия, сославшись на тяжелую эпидемиологическую обстановку, занятость на работе и далекое местонахождение от Крупок.

Обвиняемый Сергей Шинкевич полностью признал свою вину. Суду мужчина пояснил, что оскорбительный комментарий он оставил под воздействием спиртного, так как в тот день выпил 200 мл пива.

Во время судебного заседания судья обнаружила, что потерпевшие милиционеры не заявили о возмещении им морального вреда. Когда судья спросила, что об этом думают стороны защиты и обвинения, адвокатка Шинкевича акцентировала внимание на том, что нужды узнавать у потерпевших об этом нет, поскольку если бы они захотели, то уже заявили бы соответствующие требования. А раз этого не произошло, то, значит, они не нуждаются в моральной компенсации. Но судья все же решила выяснить этот вопрос лично у потерпевших. По этой причине она даже перенесла судебное заседание на другой день.

3 марта суд Крупского района признал Сергея Шинкевича виновным в совершении преступления по ст. 369 УК РБ и присудил ему **1,5 года ограничения свободы без направления в исправительное учреждение открытого типа**, постановив компенсировать потерпевшим моральный ущерб в размере **500 рублей каждому**, а также компенсировать оскорбленным милиционерам юридические расходы, которые составили приблизительно **1 300 рублей**.

Твитнуть





ПЕНИТЕНЦИАРНАЯ СИСТЕМА

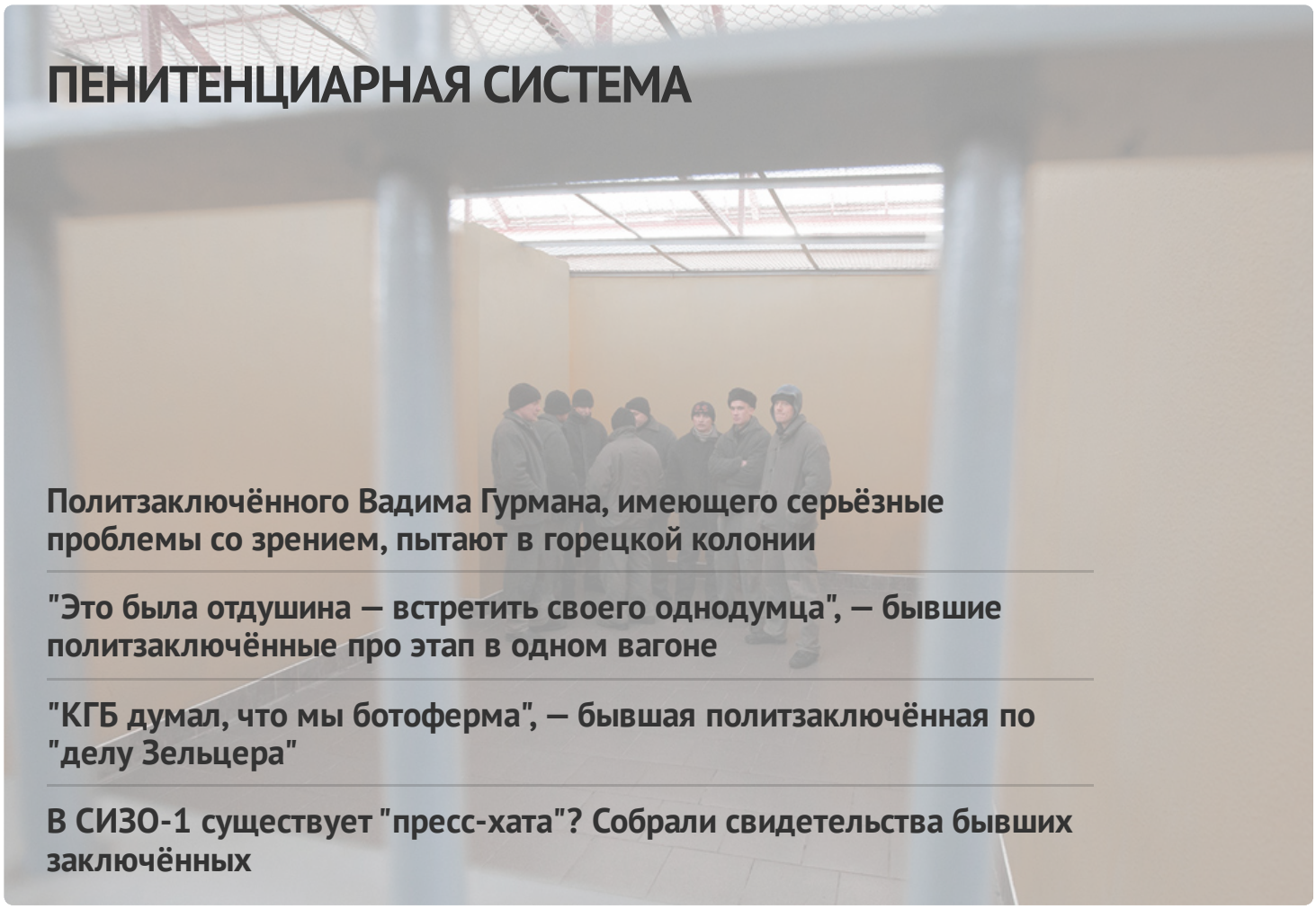

Политзаключённого Вадима Гурмана, имеющего серьёзные проблемы со зрением, пытают в горецкой колонии

"Это была отдушина — встретить своего однодумца", — бывшие политзаключённые про этап в одном вагоне

"КГБ думал, что мы ботоферма", — бывшая политзаключённая по "делу Зельцера"

В СИЗО-1 существует "пресс-хата"? Собрали свидетельства бывших заключённых

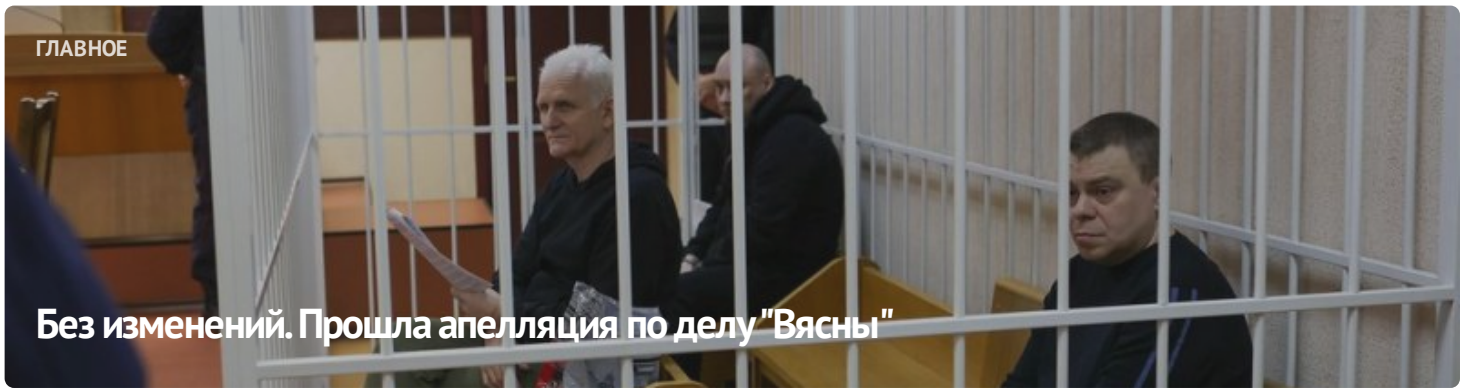



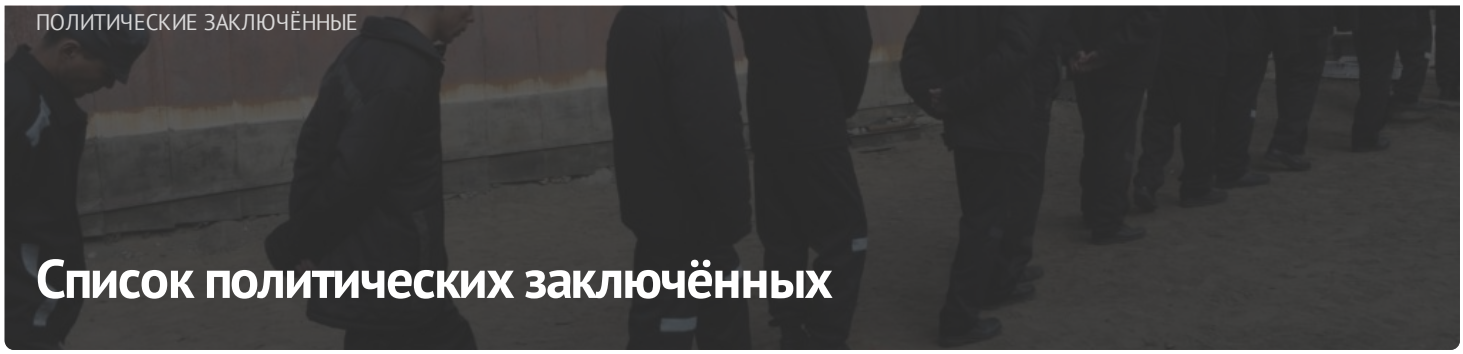

ПОЛИТИЧЕСКИЕ ЗАКЛЮЧЁННЫЕ

Список политических заключённых

ПОСЛЕДНИЕ НОВОСТИ

Заявление правозащитников о признании 11 политических заключённых

Старейшину баптистской церки "Новая Земля" Андрея Мамойко и его жену Веру осудили на "домашнюю химию"

Строителя осудили на "домашнюю химию" за участие в Марше

Шесть европейских парламентариев стали "крёстными" для беларусских политзаключённых

До 20 лет колонии: фигурантам "дела Nexta" запросили сроки

Задержание футбольного фаната, новый "террорист": хроника преследования 21 апреля (дополнено)

Бывшего участкового осудили на 6 лет колонии по делу "Чёрной книги Беларуси"

"Не хотелось, чтобы кто-то попадал туда". Экс-политзаключённый Александр Бобко рассказал про преследование по "делу тюков"

МОНИТОРИНГ НАРУШЕНИЙ

Ситуация с правами человека в Беларуси. Март 2023



ИЗБИРАТЕЛЬНАЯ КАМПАНИЯ



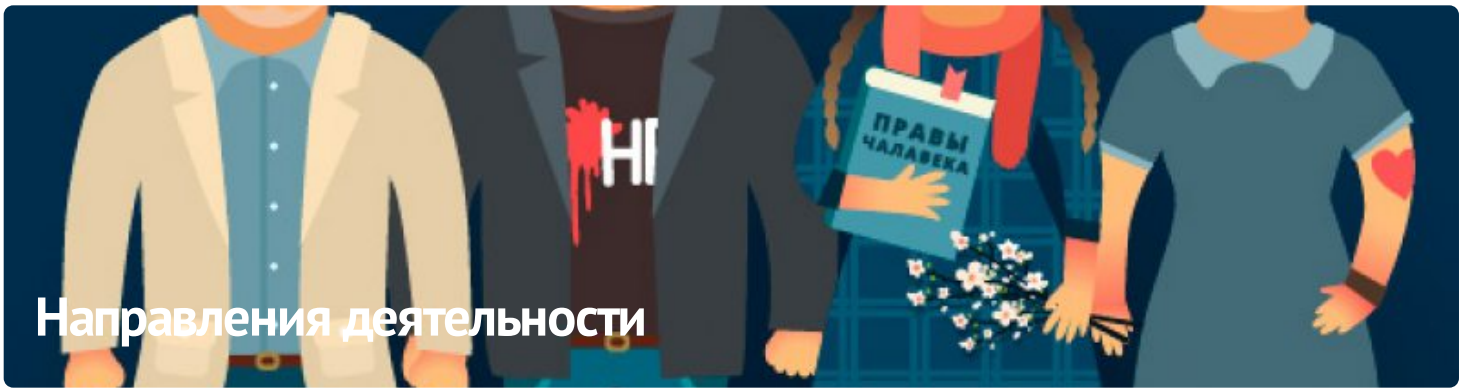

ПАРТНЁРСТВО

ЧЛЕНСТВО





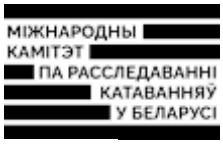





E-mail: viasna@spring96.org | При использовании материалов активная ссылка на сайт обязательна | RSS

